# 盛京時報

陰曆十月十七日

昭和七年十一月十四日

發行人 染谷保藏　編輯人 菊池貞二　印刷人 東光明　發行所 盛京時報社 奉天稿田町九番地

支社 大阪堂島濱通一丁目　哈爾濱道外　大連榮町二番地　新京吉野町二丁目


## 瀘州仍激戰

【漢口十二日電通電】四川省劉文輝與劉湘之兩軍、連日繼續激戰、在瀘州城內發生火災、並居住人民、死傷多數、劉湘對于麾下軍隊、下令限定三日以內、佔領瀘州者、賞與十萬元、于十一日朝之戰鬪、亘四小時、呈未曾有之大激戰、兩軍死傷者、超過二千餘人、仍然在各處激戰中、

## 美國增稅補塡不足

【華盛頓十二日聯合電】美國政府財政窮乏、歲入不足、自一千九百三十二年、至三十三年會計年度終期之六月抄、預測達到歲入不足、八億五千萬弗、自十二日開會之下次議會擬定、對于製造業者、規定販賣稅、補塡歲入不足、殆爲確定事實、

## 贛浙閩三省邊區 將成爲勦赤匪重心

南昌訊云、朱毛彭自北犯宜樂失敗、逃回寧都興國後、以其偽二師長郭炳生投降中國軍、中國軍聯各封鎖赤色區域經濟、及其所謂蘇維埃區、如贛東南邊鄙會昌、瑞金、雩都興國、石城、廣昌、及永豐、吉水、吉安樂安迤南各地、數年以年、地方精竭骼枯、羅掘既盡、萬難立足、故朱毛各匪、曾在寧都召集一度偽中央會議、當經決定、一、將紅軍大加裁汰整理、二、乘蔣委員長及大軍尚去到贛之前、大舉侵入閩、北搜索給養、營新根據地、打破經濟封鎖、自決定後、朱德項英乃以偽軍委會名義、將原來五個軍團、縮而爲三、偽第一軍團總指揮林彪、轄第二第四兩軍、偽三軍團彭德懷、轄五七兩軍、偽五軍羅炳輝、(一說董振堂任偽總指揮、但原來之偽總指揮爲季振同乃係連仲之叛將、確已被殺)轄十三、十四、十五、三軍其餘不成軍者、一律改爲獨立團及獨立師、而羅炳輝之偽廿二軍、則仍直轄於朱德、匪軍改編後、餉向無着、正式紅軍伙食、每日爲一角三分、雜色軍隊如獨立師游擊隊等名日、則每日六分事實上積欠數月、甚至每日數個銅元之菜錢亦一文莫名、搶無可搶、搜無可搜、所以赤匪遂不得不急於入閩也、上半月前、朱毛即將其主力集中於石城、寧北廣昌一帶、分三路向閩北竄擾、中路林彪、直竄建寧將樂、右路羅炳輝犯泰寧邵武、左路彭德懷、攻代遠、犯黎川(業已克復)光澤、偽三軍團部駐於黎川、南豐、廣昌、建寧、及泰寧交界之康都、其任務爲掩護贛邊以防禦南城南豐中國軍之側擊、並無久踞黎川之意、所以偽五三兩軍二十一等師、在黎搜刮乾淨後、即行退出、蓋欲引中國軍至廣昌之赤色區域作戰也、時李雲杰、毛炳文、許克祥、在南城、南豐附近閩邊、均有鞏固之工事、只取守勢、故對該匪亦未追擊、頃得前方消息、赤匪近來鑒於孤立不易生存、多數化零爲整、如鄺繼勛之與賀段合、孔荷寵之與贛西偽八軍合併、即其證例、而林彪、羅炳輝、自陷建寧、泰寧後、積極由將樂邵武光澤向北發展、以冀與贛浙閩皖邊之方志敏、邵式平會合、集中力量、擴大赤匪區域、鞏固贛浙閩邊戰線、查方邵自被周津元、王錦文、趙觀濤、李蘊珩、及阮肇昌等五師包剿後、原來經營之匪巢、如葛源周坊等、破壞無餘、偽機關及一切設備、掃蕩一空、而信江兩岸蘇維埃區、被贛浙封鎖、水洩不通、又不能向其附近之游擊區掠取食物、亦只有另找出路、故該股近以邵式平留守後方、而方則率偽十軍獨立師警衛師等、約數千人由廣豐鉛山復入崇安建陽光澤、與泰寧邵武之羅匪會合、據俘匪供稱、該兩股業已勾通一氣、朱毛並送無線電機一架與方部、作爲軍事連絡之利器、刻下赤匪陣線、南起贛閩邊境、經尋鄔、會昌瑞金石城、廣昌、黎川及閩西、北與上述贛邊各縣毗連之上杭、武平、長汀、寧化、建寧、泰寧、邵武光澤聯相聯北迄贛浙皖邊之崇安、浦城鉛山、廣豐、上饒、德興陣如長蛇、赤匪重心在建寧、朱毛均駐此指揮、匪情變化既如上述、而剿赤重心、亦由贛粵閩邊、轉移至贛閩浙邊、據軍界消息、蔣委員長以豫鄂皖業已肅清朱毛方邵孔各股、亟須剿平決定十日以後、由漢率領行營來贛指揮、其所加派來贛之大軍、亦有一部到達、三省兵站監部業已成立、俞飛定日來贛指揮軍運、此皆爲大舉進剿之先聲、至於剿赤軍事之計劃布置、則以事關秘密茲姑從略、又據由興國逃出者談、匪後方(贛南)極爲空虛、逃出者曾受小孩子女哨兵之檢查無一正式紅軍、且匪區生產已絕、幾如未開發之荒島、無人跡之荒山、所有老弱、勢幾餓死、赤匪對此、已視同血盡髓枯之骷髏、大軍只以一二師兵力、即可將贛南完全克復、惟克復之後、軍隊既無給養、人民不能自衛、同里爲民、亦不能生活、善後自衛、實爲一絕大問題、而又最感困難者也、

## 吳稚暉不主變政制

南京訊云、吳稚暉八日晚由滬來京、奉政府命、赴洛監視戴鈕就任考試院正副院長職、有人詢某對政府制度意見、吳稱現行制度乃一中全會各方力爭之結果、政府主席無實權、則主席地位雖高而無爭、亦不力、制度實甚好、至設立五院、明載建國大綱、雖對設立時間主張有不同、但既已設立、與其改弦更張、不如仍保原制、

## 蔣張會見 成立諒解說

【北平十二日聯合電】據漢口來電、于十日午後來漢之張學良、于十一日與蔣介石會見、就熱河問題、華北國防問題、對三中全會提案等之重要問題、交換意見結果、蔣介石諒解張學良之苦衷、由現下中國一般之形勢觀之、仍使張學良擔任華北政局、爲最大良策、一方對于張學良指揮下之義勇軍、由中央補給軍費及軍需品、使關外義勇軍充分活動、並支持張學良現在之對策、又在三中全會開會時、就熱河問題及其他張學良之責任問題、亦不糺彈、蔣張間似成立諒解、

## 行政院頒佈保護宗教令

南京訊云、八日行政院令、民族平等信教自由、爲吾黨之基本政綱、政府基於此項政綱、對國內各民族各宗教素來扶植保護、不遺餘力、回教人民爲中華民國重要之成分、脗贊黨國、勞績昭著、夙爲中國所愛重、乃查有北新書局、南華文藝社等流布侮辱回教文詞、殊屬謬妄、事端雖微、深恐遠道傳聞、引起誤會已令飭主管機關分別依法嚴辦、以儆效尤而肅法紀、嗣後各種刊物、對於任何宗教、不得稍存侮視、政府於執法以繩之外、仍望各方咸知愛人敬事、蠲異就同、植茲國難方殷、尤應篤實團結毋因細故而釀事端幸共勗之、此令、

## 劉峙出巡

開封訊云、劉峙定九日渡河出巡封丘滑縣、隨員八日先出發、十一日可返、又八日省府議會通過各縣裁局改科、除教育局外、公安財政建設三局均裁撤、改三科科、長由主官委任、不隨縣長進退、鄭洛等十一縣專員不在此限、

## 北平外交團反對設置國際委員會案

【北平十二日電通電】美公使約翰英、代理公使印格拉穆兩氏、預定十六日南下、迄至理事會開會主要國公使全部麇集南京、關于昨日突然喧傳之滿洲問題、解決之國際委員會設置、探聞外交團方面之意嚮、以之觀察爲機上空論者之提案、且無實現之可能性、如英美兩公使、以李敦報告書中之設置諮問委員會案、不認爲最良案、外交團中無發議設置外交委員會者、是以認爲在日內瓦中國委員流布之日本牽制策、外交團對于該案、似不贊成、

## 國際電話公募股份

【東京十二日聯合電】國際電話會社于十二日午前在東京俱樂部開發起人會、決定募集株式要綱如左、

一、資本金總額　一千萬圓

一、一株額面　五拾圓

一、募集株數　五萬株

而該社以日滿洲中國、香港瓜哇、及其他國際通話、及台灣及其他殖民地通話、並對外放送之中繼爲目的、

## 傅作義談民間疾苦 匪禍苛稅爲一切建設阻礙

綏遠訊云、綏省府主席傅作義出巡綏東集寧、豐鎮、興和陶林涼城五縣畢、昨日返綏、定今日出巡薩縣、包頭、昨晚記者訪傅於某私邸、當承延見叩以出巡經過感想以及民間一切情形、傅氏暢談甚久、談至各縣秕政弊端輒揮拳作勢若不勝其憤慨者然、玆紀其談話大要如次、民間疾苦甚深、各縣略同、社會大患、厥惟匪禍、民十七八年綏遠全境大旱、惟綏東各縣、原多水田、只以匪患未已、致亦任其荒蕪、匪禍之烈、可以想見、旱災影響、尙不及此、昔日農民、概各有其家室、農田耕具以及牲畜車馬等物、時至今日迨已全部無遺、遍歷各縣鄉鎭、舉凡高車駟馬、早已絕跡不見、間有運輪工作、亦破爛不堪之牛車而已、民力之窮達於極點、人民以生命財產同無保障、皆持得過且過之心理、所謂努力進取、民間迨少知其爲何意者、生活上既時起恐慌、故一切皆談不到、此種現象、至堪憂慮、人民因匪禍所受物質損失、尙有恢復希望、惟精神上所受打擊、心理上已起意大轉變、身存難世、苟且度日、社會一切、自難進步、影響所及、千百倍於物質上之損失、與匪患互爲因果者爲民間負擔繁重、人民納稅養兵、原所以爲防匪衛民、縣有縣保衛團、村有村保衛團、保衛團乃人民自衛力量、惟利之所在弊亦隨之、保衛團之經費餉糈、均須仰給民間、徵款需索、不可紀極、鄉民受擾、痛苦萬狀、民間負擔國課正稅、爲數雖不過重、然一頃地納糧三元者、一切附加捐款、警役需索、供應花銷、竟達三十元以上、各村情形盡同、無告民衆、不知受盡幾許剝削矣、至各縣財政紊亂、已達極點、開支無度監督無人、弊端至夥、省府決成立財政整理委員會今後對各縣財政、加以嚴格限制、地方機關、剝削人民、其最嚴重者、如各縣軍草代辦處、假支差之名、對人民循環剝削、人民最感痛苦、現已下令一律取消、總之、余此行所得甚多覺民間疾苦、一爲土匪之騷擾、二爲負擔之繁重、誠能使剿滅股匪、減輕負擔、人民得安居樂業後、逐漸進行建設事業、民衆亦當自動求其上進、關鍵所在、厥爲民衆須先得一以舒息機會、否則皆空談也云云、傅氏復談及各縣從政人員、謂良莠不齊、將分別懲獎、從政人員之大病、在敷衍塞責、余謂各縣長、敷衍塞責其罪甚於作惡、因作惡易於偵知查覺、不難予以撤換懲處、惟從事敷衍、則表面上、一切均可說得過去、然流毒於民間其禍尤深、政治上人員不負責必澈底廓清之、此點必特別注意、並已提示各縣、關於民間情形、本人此次出巡、詳細考察、分別向地方當局及民衆探詢、縣長有縣長之口聲、區長有區長之說法、村長有村長之申訴、最後結果、眞象仍預求之於民間、不深入民間、決不得知、此至有趣味之一問題也、關於綏東五縣土匪、大股均已肅清、惟零星小股之散於民間者、爲患尤烈、所謂肅清餘匪、尤須加以相當努力、務使人民不假借兵力而安然度日、道途平靖、田野不驚、此最低限度之要求、各地人民所注意者只此而已云云、

## 加藤總裁經下關東上

【下關十二日聯合電】加藤鮮銀總裁、于十二日朝、乘關釜連絡船抵本埠、九時三十分、乘列車東上、

## 齋藤首相急遽返東京

【大阪十三日聯合電】齋藤首相突然改變旅程、于十三日午後九時由大阪出發返京

## 滿洲國視察團抵東

【東京十二日聯合電】滿洲國實業視察團一行二十一名、于十二日午前七時三十分抵東京驛、入萬平旅館、午前九時赴首相官邸、訪見柴田翰長、十一時赴拓務省訪見永井拓相及阿川次官、

## 松岡全權等抵法京

【巴黎十二日聯合電】松岡代表一行、于十二日午前十一時三十分抵本埠、預定來週、訪見赫里歐首相、


△青島上海行 午前十一時
奉天丸 十一月十五日
大連丸 十一月十九日
奉天丸 十一月廿三日
△天津行
濟通丸 十一月十四日後四時
長平丸 十一月十七日前十時
△登州龍口行
龍平丸 十一月十四日
△安東行
天潮丸 十一月十四日後四時
△阪神行 大連經由營口出帆
長順丸 十一月廿五日後四時
△香港行

大連汽船株式會社
專屬貨客經理店 永和公司 大連市敷島町六番 電話七二七五 七八六八
阪神航路專屬荷取扱店 大連市須磨町六〇 澤山兄弟商會 電話長五二六五 四六八一

專修唱機鐘表眼鏡
美時利 (寶石鋼針)
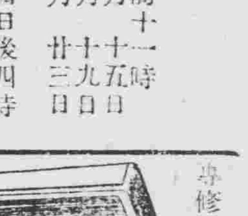
奉天大西關大街大井沿路北

產科 婦人科 接生不誤 入院隨意
西田病院 奉天木曾町十一 電話三一〇九番

內科 大東醫院 大東門外 電話三三四六番

西安煤礦公司奉天辦事處啓事
逕啓者敝處自瀋海路阻煤車停運營業頗感供不給求之苦刻下瀋海貨運已通煤車源源而來且敝總公司採煤方法改良煤質較前更佳價格尤屬低廉務請各界惠顧無任歡迎此啓
奉天辦事處 瀋海路電話八八 滿電話四七六一 地址小西邊門外公園後胡同
東煤廠 地址小東邊門外迤北 滿電話二五一九
西煤廠 地址小西邊門外新車站附近

怨訃不週
顯考光祿大夫魁府君星階公痛于大同元年九月八號戌刻壽終正寢享壽七旬有一不孝等親視含殮遵禮成服謹奉慈命擇于夏歷十月廿二日午時發引叨在
年寅世鄉戚 誼衷此訃
棘人唐寶森鼐卉泣血稽顙

喜出望外
在貧困的人當飢寒交迫的時候竟得了一筆取不傷廉的外財豈不是喜出望外嗎
在熱戀一個愛人的朋友經過多少艱難一日竟得海燕双棲如願以償豈不是喜出望外嗎
在苦於咳嗽的病者終日嗆咳不息使人坐臥不寧一但服了保肺露頑咳竟無形消失不覺霍然而癒豈不是喜出望外嗎
保肺露對於風寒咳嗽 痰喘咳嗽 老年虛咳 小兒乾嗆 服之莫不立奏神效 定價每大瓶貳元肆角 小瓶壹元貳角
瀋陽商埠大西邊門外 寶康藥行
瀋陽城內鼓樓西 金城藥房

招募田莊台派報啓事
本報田莊台代派處現已出缺如有願就是職者仰即來營面洽此佈
營口盛京時報分館啓

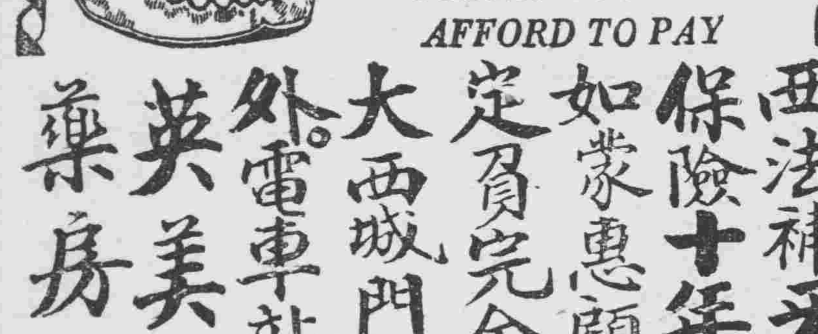

PRICES YOU CAN AFFORD TO PAY
西法補牙。保險十年。如蒙惠顧。定價完全。大西城門外電車站。英美藥房

是調味場中之生力軍 烹飪界之大貢獻
調味精粉 富味
製造場 同批發所 大連市同仁街三六 裕泰公司 電話長四三八四番

肺病吐血去根藥出世
發明肺病醫士 趙美忱大夫
肺病一症爲人類之大敵本醫研究此症懸壺省城二十餘年去根藥方得自祖傳嵩治青年一二三期以內肺病久嗽成勞大口吐血痰中帶血咳嗽痰喘肺癰肺痿各大奇異五勞七傷咳嗽氣短經年不愈時犯時止者不分遠年近日服他藥無效者速來本醫處檢查新法診斷定期去根負責不犯外城函詢各症附郵六分即覆 門診午前出診午後
診病所大西關月窗胡同門牌一七二號 精業堂理肺藥房借用電話四二二〇號

官准立案 胃腸病奇藥紅色造福 專治男婦老幼胃腸各病
如腸結便秘胃口脹悶消化不良心口諸痛噯氣吐酸嘈雜形體枯弱經年積聚癥瘕痞塊小腹寒痛時愈時犯者服此即時奏效且保除根兼治男子腎病精冷不能種子婦女貧血不能受孕服本藥尤有特長如用心太過而傷腦者房事不節而傷腎者婦女經病不能孕育者(紅色造福)飲食不慎而傷胃腸者潤腸快胃清心暢志攻堅破結增加食量確有實驗雖百藥不效之胃腸各病可稱百試百靈
福驗之奇效藥特點
定價 各病一盒去根 大洋甲種五元 乙種貳元四角 函索加郵費一角 不二價
總行奉天大西邊門外 鴻育堂藥店啓

同記 綢緞 呢絨 布疋 洋貨 電機洗染 花莊 同時大減價

天新祥商店上海新到做成現實的 樣式美麗 定價便宜
奉天鼓樓南電話二四八二

專門戒煙
迅速的二日完全戒除
緩慢的七天安全忌好
如意的精神永久照常
舒服的不受絲毫痛苦
安全的百病泰然不犯
歡喜的心中非常愉快
完善的老幼皆可入院
滿足的癮與病一齊治
快活的陰天不再犯癮
可樂的如再吸煙嘔吐
永久的担負完全責任
注意 優待戒煙 期限一月 特別減價九扣
奉天省城大西門外 振華醫院

新貨運到
本行倉庫燬於滬變、來源不斷貨多時、惟愛護肺癆病家、便於索閱療養指導書起見、雖廣告照常刊登、現無從購約爲荷、新貨運到、請向就地各藥房購服爲荷
上海仁記路三十五號美商愛世開洋行獨家經理
奉天十一緯路七十三號
哈爾濱道外正陽四道街口
每瓶售上海大洋十元 各埠藥房均有出售
美商愛世開洋行 (2)

奉送最新肺病療養指導書 三那星實驗報告書 函索立即寄贈
肺癆病係由於肺癆菌之作祟、此菌一入人體、所到之處、便成結節、致斷血行之路、且能分泌一種抗酸性膠質、以防禦一切外來藥力之侵入、故極難治療、三那星功能溶解肺癆菌之抗酸性膠質、使藥力直達患部而殺盡肺癆菌、故論一二三期肺癆、均能於短期內克奏奇功！
肺癆病不難治……難在不能攻破肺癆菌之膜質保障及結節抵禦！
三那星非奇藥……其在可以攻破肺癆菌之膜質保障及結節武裝！
○數千年來名醫嘆爲無藥的重症——有了救星
○數千年來名醫不能解決的難症——有了解決
○三那星治第三期肺癆病——有起死回生之力
○三那星治一二期肺癆病——有藥到病除之功
◎目前正患肺癆的都可以不死！
◎從前死於肺癆的都是冤枉死！
肺癆病特效藥『三那星』出世
三那星
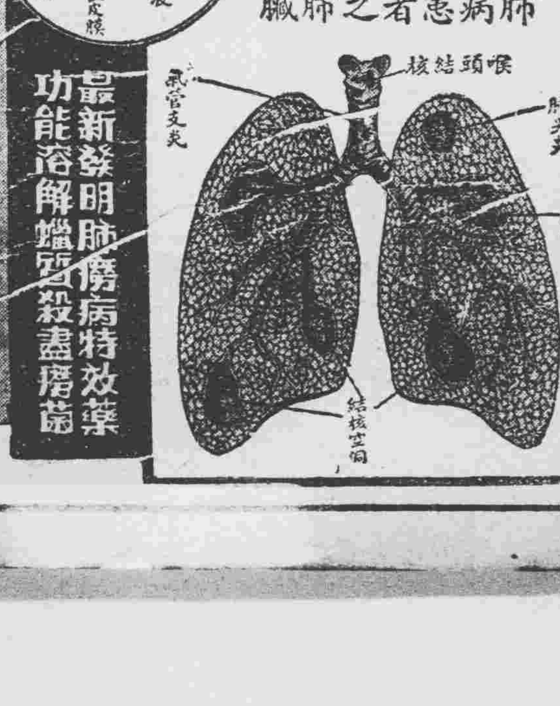



恭頌 洮南縣警備陸軍騎兵第三支隊長 劉公及言 及各團長 德政

溯自本年八月二十三日被義勇軍佔據瞻邑後匪徒四起民不聊生雖經洮遼警備軍第一二三各支隊於十月二十六日將義勇軍驅逐出縣拯人民于水火之中登諸衽席之上然病久餘生未能復初於二十八日第一二支隊撤歸洮南第三支隊長劉公及言受命帶同參謀長王志崇及所部第七團團長李子震第八團團長黎香九第九團團長張俊武獨立團重砲隊等留守瞻榆剿防餘匪保護閭閻提倡民團籌濟災民派隊出巡瞻太之間恢復交通凡屬興利除害之處悉舉無遺是以坐鎭以來未過五日而商民已各安生業靖謐如恒全縣人民得慶更生者皆劉公及各團長之所賜也謹登報端藉申謝忱

瞻榆縣縣長莊紹裕 警務局長崔福魁 商會會長劉英棠 農會會長王鳳鳴 教育會長方獻忱 紅卍字會會長劉玉亭 仝叩

## 世界紅卍字會總分各會啓事

啓者本會係純粹慈善團體以紅卍字爲標識惟知救濟災患從不參預政治倘有假借本會名義爲慈善範圍以外之營謀或雖係卍字而非紅卍字之團體及本會會員個人之一切行爲槪由其各自負責與本會無涉恐各界容會未週知特此聲明

## 生榮死哀 建國元勳

### 府院各派 專使往唁

新京專訊、國務院于連二日午後二時、接到于院長雲章逝世之公電、自午后四時起、召開臨時閣議、鄭國務總理以下各總長等出席、審議派遣特使案件、結果決定如次、

政府決派生前與于沖漢有深交之民政部壽土地局長、爲政府代表特使、携帶政府祭文及奠儀、于十三日午后四時半、乘車離京南赴大連星個浦黑石礁于宅、

執政府當派內務處長寶熙爲執政代表赴十吊唁、並贈奠儀、並先向于子靜遠特致弔電云、

及政府當局突失股肱臂助痛惜有餘之柱石、實蒙甚大打擊、今後將更期我滿洲國健全的發展、上下同心協力、以酬此故人英靈云、

## 武藤司令官 特電唁弔

【新京專訊】監察院長于沖漢、療病大連滿鐵病院、藥石無効、十二日午後一時一分京方接到溘然逝去之報、日本正式發喪、武藤軍司令官、痛切惜之、即向其公子韓遠、發出如左弔電、

頃接尊父長逝之報、不堪痛惜、謹表哀悼之意

並派小磯參謀長、以軍司令官代理資格、至執政府暨監察院、陳述弔詞云、

## 猶失手足 鄭總理潛然相語

新京專訊、鄭國務總理接到于氏訃電、對記者睟然略談、午接公電、際此國家多事、突失我滿洲國建國以來之偉大功勞者于院長、洵爲國家不堪痛惜哀悼、余亦不無失其手足之感、余對于院長所恃者極多、並爲今後新國家發展計、期待頗厚、頃突以院長仙逝聞、遺憾何堪、想于院長自去年事變以來、臏任自治指導部長、以老軀親公務、爲三千萬民衆、日夜鞠躬盡瘁、爲完成建國、大業不遑自顧、東奔西走、洵席不暇暖、以至今日、因之向不十分健康之院長、不遑靜加療養、竟使病勢急激惡化、早此訃報、洵不可不謂爲于氏爲滿洲國三千萬民衆而犧牲其一身、想于院長定以殉職於國家大業爲滿足也惟余

## 海滿交涉員 小松原大佐抵達 蘇聯側應待異常周到

新京專訊、滿洲里事件交涉委員小松原大佐一行、已于十一日午前六時四十分搭乘飛機由齊齊哈爾出發西飛、比及是日正午安抵俄領達烏里降落、該地俄側衛戍司令官、警備司令官、及其他航空隊將兵等多數、在場歡迎、至降落場之設備、燃料之補給、機械之調整、以及其他警備及宿舍等、俄側均予莫大之援助云、

## 各校催收 爐火費

冬寒授課、端賴爐火、是以各校當局均紛紛預備煤炭、安置爐囱、而此項煤火費、向取之於學生、故各校均向學生催收、聞每人爲一元云、

## 官吏時常旅行費

官吏旅行費、早經部令規定施行在案、惟督學視察等時常出發旅行費、未經規定、經省公署向部呈請核示、現奉部令暫行假支付、俟規定辦法後、再行核銷、省公署已飭所屬機關遵照云、

## 警務廳催報 警防辦法

奉天省署警務廳、現因各縣警務局、業早着手辦理冬季聯防、現在辦理成績若何、亟須考查、遂於十二日、通令鐵嶺開原、昌圖、西豐、遼陽、安東等三十餘縣警務局長、迅速造表報告警務、及防務呈報來廳以資備案考查云、

## 品川主計奉委 暫代院長

【新京】監察院長于沖漢氏業已逝世、其遺席于十二日臨時閣議決定暫行代理監察院長之命令如左、

派監察院監察官品川主計、暫代理監察院長此狀、

## 省公署嚴禁 苛捐雜稅

奉天省公署、對于苛捐雜稅、前曾通令各縣查禁以舒民困、玆查此項弊弊、仍未盡除、殊屬痛恨、特于昨再通令各縣公署、對於一切苛捐雜稅、務須一律蠲免、勿得視爲具文、以恤民艱云、

## 徐廳長赴京 參加實業會議

奉天實業廳長徐紹卿、因實部召集各廳長開實業會議、乃于前日晚偕該廳總務科長乘南滿車赴新京、以便參列會議云、

## 日側官民懇談會 十六日開第一次會議

旅滿日本官民、爲謀官民相互之疎通起見、決定每月開一次官民合同懇談會、其第一次定于本月十六日在新京舉行、至第二次以後、當可隨時定址、出席者官憲側、關東軍全權部、關東廳等各兩三人、民間側由大連奉天、以及其他滿洲大都市十七處選派之代表一兩人、其第一次會當可關於土地、移民、銀貨、度量衡、關稅、各種企業等、及其他問題交換意見云、

## 省令各縣長 下鄉慰民

臧式毅省長、現因各縣胡匪、均已清除、地方安全、現爲明瞭鄉情、及設法救濟起見、特於十二日通令各縣長、一律於本月二十日前後下鄉、慰勞鄉民、並設法接濟云、

## 每日押辦犯人 應登簿送閱

瀋陽警察廳、現查各警察分署、每日押辦犯人、多不將事由呈廳考核、殊屬非是、乃于昨通令各分署、嗣後每日押辦犯人、應登簿送閱云、

## 統率公安隊 將設立新機關

據聞當局、現鑒于省內外公安隊、指揮不統一、遇事調遣、頗難敏捷、現擬設立一統率機關、刻正計劃中、聞擬設立警務廳內、名爲公安隊指導部云、

## 市署音樂隊 改隸公署

奉天市政公署音樂隊、自事變後、始由省署改歸該署、現該署以音樂隊應由省公署直接管理、乃向省公署呈請核准、實行改隸省公署云、

## 調查奉省各地 火柴狀況

財政部爲考查奉省各地火柴公賣狀況計、特派該部委員稻次、于昨由京來奉、偕同奉天公賣總處松尾氏、赴安東、營口各地視察一切云、

## 大宗小米到富

【富錦】由吉省熙長官派員來松江下游、調查氏災、彼時察明即返、前於十月上旬、由吉川船運到大宗小米鹹鹽、到處分卸、經各管區將羅水災人數查明、造寫清冊、該調查員與縣知事親點人數發放、頃聞本邑業皆放完、惟待齊米麵發回結事耳、

## 哈爾濱領團電請駐華使團 促中國尊重郵政

新京專訊、駐哈爾濱各外國領事、已於八日開領事會議、以關於維持治安及哈市地方之一般的情況、交換意見、席上談及中華民國郵政廳本應送遞滿洲國之郵件、然竟不肯遞交、因而旅滿外僑、異常不便等事、決定由該外交團以首席領事名義、對駐華首席公使、致電請求代促中國政府之注意、業已發出電報云、

## 民政部劃一 呈報辦法

奉天省署頃接奉中央民政部第三一一號訓令云、爲令遵事、查各縣地方行政進行程度、及辦理成績若何、固爲本部所應考核、但各地方實在狀況、究竟能否推廣教育、振興實業、整頓財政、提倡衛生進展交通、維持治安、改良社會金融、融和民族亦欲一一明其眞相、以期確定整理改革之方針、奉省自治指導部停辦後、曾由本部規定各縣旬報表式令指導員按旬塡報、嗣以國基奠定、已入建設時期、復由總務司通知改用縣公署各義報部、詎該員等誤會權限、關於報告事項、並不商諸縣長、仍多單獨報告、有報告本總長者、有直接報告總務司、或地方司、警務司者、其發文機關有用指導部名義者、有用參事室名義者、其用縣公署名義者、或蓋縣縣印、或蓋縣署關章、或不蓋印蓋章、或僅由參事官蓋章、且有將旬報分送國境外各官署者、尤有積壓數次、而一次呈報者、似此複雜紛歧、若不劃一規定、不但權限混淆、且亦有碍考核、矧縣長爲一縣之地方長官、既於法令範圍內獨立行使其職權、關於報告全縣政情、無論鉅細、仍應以縣長爲對外主體、嗣後各縣造送旬報應由參事官先將應報事項、擬具草案商承縣長決定、再行依式分類列表繕具滿日文各一份、用縣長名義造報於表內署名蓋章 參事官亦列名副署、並須按旬依限迅速送部、一面分報

## 東邊地帶匪患 本月底可肅清

據奉天警備部消息、東邊地帶之兵匪、自經友軍會同擊剿以來、該項醜類多已潰散、所有零星之小帮匪徒、此擊彼竄、猖獗跳梁、現正由該屬各地駐軍、會同各縣之公安隊兵等、由各指導之專員、積極痛剿中、據言於本月底、當又將該地帶之帮匪、一律肅清云、

省署查核、至旬報係屬國內政情、亦未便由參事官送達本國境外、非管轄之官署合行印發表式、及要領說明各六十份、合仰該省長速即轉發各縣、限文到日遵照辦理、勿稍玩忽切切此令云、

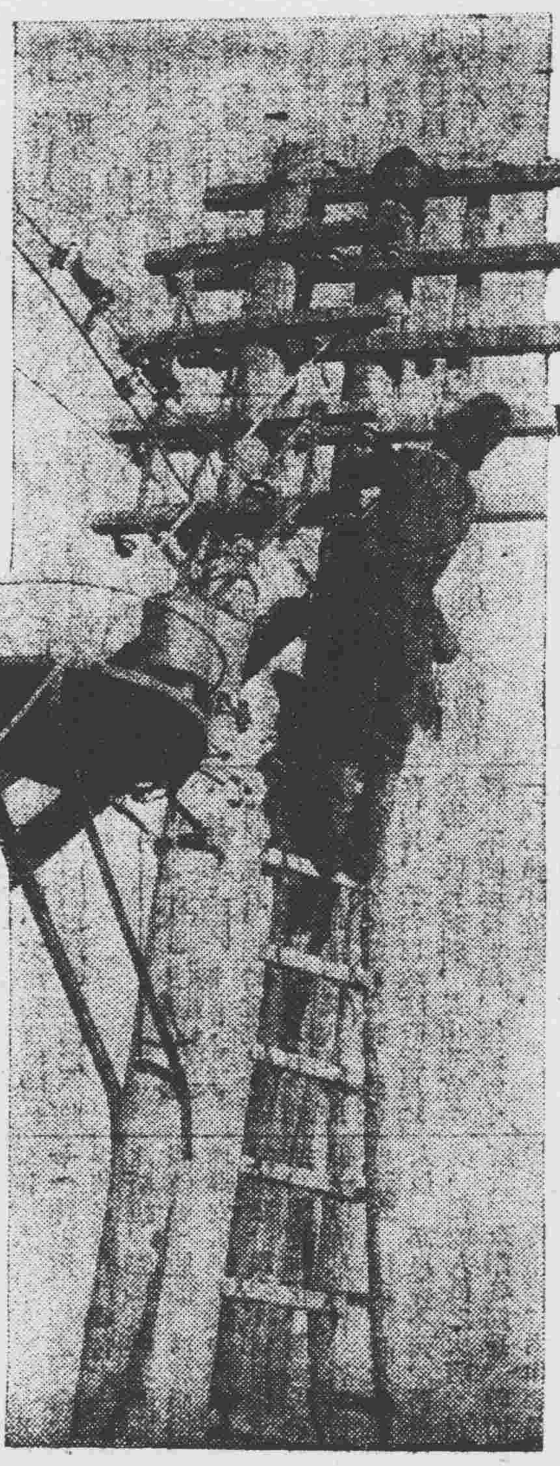

君非綠衣使　願結雲中紘　彈指含笑下　消息徧人間

## 瀋水小新聞

### 獲偷車犯

大南城門外大街、於十二日下午三時、有三署巡警、拿獲偷洋車犯李小六一名、該犯帶分所後、供認在下頭某車廠偷來、立即送往分署法辦云、

### 玩笑動武

大北關王榮園子胡同、住戶崔國春、於十二日下午二時、來一客人馬某、與其妻玩笑、因言語過火、竟觸崔某之怒、當時將馬某批頰十餘下、馬因理曲、未能抵抗、乘隙逃奔、崔某復追至綠蓮胡同、又被抓住、大加撻楚、馬百般告饒、乃縱之而去云、

### 瀋北搶案

城北潙道士溝農民吳玉書家、於十一日晚十一時、忽闖入匪人二名、均持刀威嚇、不令聲張、大肆搜翻、當搶大洋十九元及金銀首飾等物、搶完逃去云、

### 不愼於火

大西邊門外南市場、苗圃東福安里二街西口路南大院、王姓、於十二日下午四時餘、因煮飯不愼、突然火起、烟氣沖天、幸經該管警察得信、除報告警署、轉知消防隊、及商會消防、日本消防先後赶到、竭力撲救多時、始行熄滅、然損失計有數百元之譜云、

### 妻妾同逃

小北關小萬壽寺胡同、住戶田子元家、一妻一妾、並無子女、現因家境不甚富足、妻妾時與田某爭吵、忽於十二日下午、妻妾二人竟私自逃走無踪云、

### 偷鷄被逮

十三日上午八時、小東關鷄市地方、有一類似農民一人、偷來一鷄、賣與鷄販丁某、被丟鷄事主查見、立即將農人扭於警察分所請求核辦云、

### 以死勸夫

大北關李家園子胡同、住戶唐國珍、久無正當職業、專以賭博爲生、是以家徒四壁、其妻黃氏、性頗賢良、屢次勸之、其夫不聽 黃氏於十二日呑服鴉片數錢而死云、

### 驅逐瘋漢

大東關大什字街南、於十二日上午十一時許、有一瘋漢、指天畫地、大吵大嚷、圍觀之人甚多、該管分所巡警、以妨碍公安、遂驅逐境外云、

### 作劇嚇人

城北黑林子、抽丁保衛本村、有壯丁李趙兩人前日共同査夜、于約一時許李某反穿皮襖、蹲於僻處、趙某到來、李忽跳出 且作怪聲、趙某驚懼倒地、不省人事、李某乃喊村人將趙某抬入村所、延醫調治云、

## 福順棧白晝命案 原因猶烟土問題

附屬地福順客棧之茶役韓銀、年二十四歲、關內昌黎縣人、於十二日午後一時許、突然在該棧之二層樓上六十號房間內、被人用刀殺死、計頭部喉部胸部受刀傷三處、兇犯於行兇完畢後、當即拋棄行兇器具尖刀一柄而逃、據該棧之人所談、該日茶房韓銀、曾於未死以前一時許、在該樓上五十五號房間宋士奇處、取去烟土一百三十兩、然尚未付錢、此次該茶役之死、顯係該匪徒由見財而行兇、該棧向住烟土販若干、凡經由茶役等買賣烟土時、向取秘密、於室房中評貨付價、將門關閉、以防其他知悉、故該茶役被害後、兇犯從容逃逸、現由警察署已將嫌疑犯宋士奇及另一茶役拘捕偵訊中云、

## 商會議收角票

【西安】縣商會於去歲冬間因接濟各商家之找零便利起見出有一種五角錢現洋小票、共出之數約在七八千元之譜、於今年春夏秋各季收回殆盡、在外尾數約爲七八百元、邇來市街中忽發現一種假票、亦均爲該會所出之五角者、王廷陞會長因事回里、該會常務幹事、韓煥章、韓纘先、鄭玉書、以此種假票若不設法收回、殊與該會信用攸關、於月八日經該會召集各花戶關於收回角票尾數有詳細討論、聞於九日開始收票、眞者兌換、假者批廢、以清票尾云、

## 社會團体管理法 按治安警察法第三條

省公署、前將省內社會事業團體調查、彙案呈報民政部、現奉部指令准予備案、惟對該項社會事業團體之管理、飭屬實行按治安警察法第三條管理之、省公署即飭各縣公署一體遵照辦理云、

## 稅局解釋 出產稅

【營口】本埠稅捐局長陳瑋氏現以出產稅免征後、商民對於此稅、每有發生疑義者、該局爲使商民明瞭、而免悞會起見、乃於昨佈告解釋、凡洋貨而非土製、運銷出境者、概免征出產稅云、

## 乃木將軍紀念會

【大連】東鄉乃木將軍之功績道德、均足典型後世、本市第一中學校、乃爲乃木將軍、於十二日午前八時半在該校大禮堂、特開二十年紀念展覽會、同時並開學生學藝會、及關於時局之講演、俾促進青年奮發忠義之氣、且永誌不忘之意云、是日除本校學生外、來賓甚衆、

## 附屬地會局 還敢明日張胆

日站青連書館、明目張胆大開花會賭局、屢見本報、而彼等賭徒楊麻子、高占一、王國棟、依然大張旗鼓、按早晚開會、於十二日早會題爲盧子敬、赦容學與虎龍潭出「元柱」晚會出題爲「吳國太佛寺看新郎」出「天申」共計得利不下千餘元之譜、因之平康里一帶非常熱鬧、及估衣商販多行雲集其間云、

## 電報局長易人

【西安】本縣電報局局長范熾生、經電政管理局留局服務所遣西安縣電報局長一額、經東北電政管理局委任趙靜一爲局長、趙局長於月一日到差、並函知各機關知照云、

## 交通部運輸 鴉片辦法

關於鴉片公賣一事、政府已有相當規定、飭由各省市縣、玆遵照辦理各節、已誌本報、玆奉由鐵路局、頃奉交通部第一二一號訓令內開、爲令遵事、査政府此次改善鴉片制度、爲癮者救療上所必需之鴉片、定爲政府專賣方針、玆爲預先收納各地現有散在者鴉片計、于九月十六日以教令第九十號、公布暫行鴉片收買法、由十月一日起實行之、凡今後對於政府公認鴉片、欲由交通部管轄各鐵路運送者、應由縣長旗長或市長發給另紙樣式之執照、對於附有上項執照者鴉片、得與以受理運輸之、惟關於斯項辦法、及運費等、須依照左列各項辦法辦理之、該局於奉令後、當即通飭沿站及乘務方面人員查照辦理、其辦法爲

（一）運費

A、以包裹託運時、按照普通寄裹費之一、五倍、

B、以貨物託運時、按照貨物一級品運費之同額、

（註）右者應以各路局現行運費率爲標準計算之、

二、未限

自大同元年十月二十五日至大同元年十二月三十一日、（限以十二月卅一日所受理者准與運送之）、

三、辦理方法

鴉片因其性質上有盜難之事、惟關於保管並運輸辦理方法、應特別注意、各路局對於前記盜難預防、是有相當辦法辦理之

## 新京警備司令官 橋本少將就任

新京專訊、爲統制新京警備、並期其完備計、于十二日、日方橋本少將任爲新京警備隊司令官云、

## 東邊電綫修竣 日內即可開通

東邊各綫之電報電話綫、前次被兵匪割斷、經軍隊將該兵匪等肅清後、地方治安、已恢復原狀、所有該地帶電報電話綫、由奉天電政管理局、派工積極修理之結果、現正修竣、日內即可與各處正式通云、

## 產科講習所結束

【營口】本市產科講習所、係前防疫醫院、邵翰章院長所創辦、所址附近該院內、畢業學生、迄今以數千計、成績均甚優良、造福產婦、邵君厥功偉哉、該所經費、每月僅現洋一百五十餘元（因該所接產費每月尚可補助百元）頃縣署楊縣長、以該縣經費支絀、乃於昨令該講習所、赶辦結束、日內即將撤消云、

又訊自產科講習所、奉縣署令裁撤以後、該所李所長、以現在尚有一級、僅有六個即將畢業、倘將該所裁撤、該班學生三十餘名、勢必中途輟學、功缺一簣、殊屬可惜、李所長擬將該所教職員、每月薪金、此後一律免支、概爲義務職、該所接產費、尚可支持、倘經費不足時、學生每人每月、徵收學費一元、該班畢業後、即行停辦、該所現已具呈縣署、請求自費續辦、迨該班畢業後即行停辦、能否邀准、容訪再誌

## 檢察官晉省

【洮南】地方法院檢察處首席檢察官陳勁夫、因有公事、必得親至奉天高等廳會議一切、遂於十一月五號登四洮火車晉省、聞公事完畢、不日即行返洮云、

## 有吃無處撒 誠一應速解決問題 住戶均感糞滿之患

有吃必有撒、係人人每日絕不能免之事、各戶住所設厠所、均賴檢糞夫清潔、近來不知因何該檢糞夫不曾無形罷工、大小西關一帶各胡同內、每日請長、幾無彼等足跡、雖有亦屬毛麟角、倘須要費若干、始能爲之清潔、否則不聞不問也、現已十有餘天、以致該地帶之住戶、均感有吃無處撒之痛苦、該檢糞夫究因何罷工、質之於有司當局、速爲解決可也云、

## 石人村公舉村長

【西安】縣公署據縣境第二區石人村各戶代表李國洪等呈稱、因該村村長姜某早已爲匪請以該村住民翟殿俟、李德生爲村長副以資辦理該村村政事項、經代理縣長職務柯晴嵐科長、准如所請矣、以便該村負責有人云、

## 劉文輝請 中央原電

南京訊云、劉文輝電京、文日、南京中央黨部中央政治會議公鑒、各部部長各會委員長各省軍民長官各報館各法團均鑒、頃上政府主席、各院院長、蔣委員長、一電、文日、南京蔣委員長鈞鑒、頃者、劉軍長湘、發動川戰、嗾令李家鈺、羅澤洲等、東日進犯各情、經輝迭電呈報、業經鈞座一再分令各守原防、明令煌煌、亟宜遵濼、輝以爲湘等縱極驕橫、或不敢故違僞命、過拂輿情、以干重咎、安本寧人息事之心、示苟能不貽桑梓危辱、任何委曲、皆可不辭、旬日以來、一讓順慶、再讓遂寧潼南、三讓江津永川、四讓大足安岳樂至合江諸縣、前敵將士、憤輝自退太過、咸願赴敵粉身、輝則教切開示、迫令西移、以期勉副鈞座避免衝突之諭乃湘等晚血磨牙、若若進迫、更督所部、積極向輝所戌駐之各縣猛攻、輝更飭前敵將士、不與接戰、相機退出、用明不予內訌競勝之決心、然此直讓無可讓而難以再强抑吾將士、以延頸待斃突夫湘刻所挾爲攻輝之口實者第日預料輝必爲彼等私擬所謂治川綱要十六條之破壞者而已、輝自叨忝主省政以來、坐聽政權不屬、署置自由、以致庶政不能展布、人民深熱有加、內疚方殷、良不暇修爲諱世游詞、以自塗飾、今果有革故鼎新之至計、可資匡救、寧敢不降心相從、顧湘等先有成議、不以見告、而旋即藉爲相犯之資、其非誠心求治、而爲借故興戎、雖童豎亦明之矣、苟湘等眞懷悔禍之心、則輝以爲最當思維者、即川局積年杌隉之故、是否緣於少數乘時徼利者、各抱野心、以行割據、而後各事恣欲、以長淫威、惟以裂地擅權爲因、斯得民散政偷之果、一旦良知內激、幡然改圖、好善誰不如我、大道坦可易蹚、即無敢自專自用、枝節橫生、以輝之愚、時至今日、亟當本法令爲依歸、以促成民治之實現、首宜舉川省軍民大政奉還政府處理、一掃二十年來之禍本、次爲編遣方案、政府早須頒布、各宜遵照、實施編遣、悉由政府改編直轄、破除地方私有性質、其次則省府主席、政府亦有議決案可循以後應由政府明令改組、三者既定 則防區惡習、可以永遠革除、無論成淵萬變、均可由政府直轄軍隊屯戍不得仍前割據似此軍民兩政、各有專責、則全省財政、悉數公開、議決預算、統支既無此爭彼奪之風更無甲肥乙瘠之患、人民痛苦立可剷除、前後負担、自當輕減、更於省政而外、特組軍事政治建設二種委員會、由政府酌派各軍將領、各名耆宿、與旅外名流碩士、於樞府考核民衆監督之下、專心研究、次第施設、得、細目普張、斯應政與革要端、悉蒙然昭如日星、爛然滿乎事理矣、要之、川亂已久、貽禍已深、望治之念、夙爲衆所殷勤、爲治之方、本無待於專擅、所患軍人怙恚護過、極率姑息寬容、積習相沿、燮木加厲既熟、勢敢自外生成、應請鈞座、及此時機、乾綱立斷、即行嚴飭湘等西犯之師停止前進一面並懇俯准迅派大員入川、查照上陳各節、召集特別會組之委員會議、公同擬定實施程序、靜候核定頒行、如是則戰氛立解、川難永紓、而鈞座安定西南、以安定國家之宏圖可以遂矣、事機迫切、伏候鈞裁、臨電無任待之命 不至、四川省政府主席劉文輝叩江等語、特此奉聞、並候教言、劉文輝叩江、

## 閩政界變動

福州訊云、閩省政府之改組醞釀甚久、現時機已迫、各省委態度均甚消極、其中如建設廳長許顯時等、早已預備交代手續、數日前各省委並會一度電向政府總辭職、惟當此新舊交替之際、其他政務雖暫歸停頓、尚無重大影響、而財政方面則不容稍見停滯、代理財廳長史家麟氏、數月來已屢以維持無術、力向省府辭職、經省府數度力挽、史氏勉爲支撐、最近史氏以省府改組聲浪既高、各方解款者均意存觀望即捐稅包辦期滿者、亦無人願意繼續承包、更無術維持現狀、因向省府再三力辭、謂省府縱派人拘捕、亦願被拘不能再幹省府各委提出此事、討論結果議決組織財務委員會、推史家麟陳培錕何公敢林知淵孫希文五人爲委員、暫負此後該省財政全責、責令各捐稅機關應照常解款、至新包捐稅、亦可保証將來省府改組時可不至改委、或可將押櫃金發還、以上五委員、除史家麟原任代理財政廳長外、陳培錕何公敢林知淵三人、均爲省委、孫希文則爲綏署秘書長（盛傳省府改組後孫氏繼任民廳長）該委員會已於本日（一日）在財廳宣告成立、即以廳址爲會址、廳員全體移歸該會辦事、並不更動、此該師參謀長第十四師副師長十九路軍團長旅長等職、淞滬之役、曾親臨前敵、人極勇於有爲、爲蔣光鼐所信任、三十一日上午九時許、丘氏偕羅夫人等到市局接任、即召集局內人員及警長警員在大禮堂訓話大意係勉勵各員努力奉公、並表示本人抱人才主義、絕對不委任私人、訓話畢、發表委任王雨若爲秘書、羅華夫爲總務科長、古漁爲庶務股長、鄧志如爲會計股長、楊震中爲庶務股員、許榮爲捐務股員、曾向査總隊長、其餘局內人員將裁減數十人以節經費、該日丘氏親往各署視察、各署人員亦將有一番更動、此外全省水上公安局局長吳澍氏、現亦力向政府辭職、省府擬委綏署副官長吳典民繼任、命令不日亦可發表云、

樂劇 王 … 大連市信濃町四四 招募各埠

# 摩登　歡迎投稿

## 流浪下去總不成其體統　一旦大徹大悟妙計有三

大主筆先生賜鑒。我是一個流浪者。我覺得天下人（自然是廣義的）再也沒有能出我右者的。回想我十三歲的時候。使覺得（其實並非覺得）情之一字。很是以左右人的生死。因

而我便和女同學的一個姓王的結下了兩小無猜的所謂愛情。十四歲那年 因為到天津去求學。在天津又結識了一個女同學。雙方感情非常甜密甚。而連課本都不願意翻了。如此繼續三年。十七歲在南開中學畢業之後。便去北平××大學文學科。研究所謂新文學。在此場合裡。又因為和女同學。接近的機會。與所謂交際自然跟隨着日子一樣的加添。二年的功夫。僅和女同學的交際信。已積堆了五百多封。所謂苦煩。在此際便開始了。似乎青年到了相當的年齡。異性的要求。自不免是一種畸形的希冀（或者謂為發展）我是一個二十三歲的青年。當然也是這個圈子裡的囚者。對于異性的希冀。按理應有相當的標準。方不負此生。誰想。却大謬不然者。在三年交際之中。簡直除了亂交際（凡女性皆可）此外。直無標準可言。間雖有幾個較比近透的女友示意。但終是交際即可不涉別的為妙（？）因而。現在仍是在流浪生活的範圍內。

從前我認為交際是交際。戀愛是戀愛所以既交際。便不得涉及戀愛。然而。在我這短短的幾年中。便覺得這話不成立了。固然是不涉別的為妙。但是不涉別的。自是一種招牌。事實上我甚麼都涉及到了。現在。簡直周遭的現象。已經被女性包圍了！

我覺得如此生活下去。流浪下去。質言之。隨便下去。總不成其體統。不特我自己要危險。恐怕我的對象們。也要隨帶着危險！因此我為擺脫開此煩惱起見。我擬具了三種辦法。

（一）永久拒絕她們——不交際

（二）速行妥覓對象——快訂婚

（三）墳補智識上的饑荒——努力讀書。

以上三條。似乎光明正大。但是怎樣拒絕她們？怎樣去速行訂婚。訂婚的場合。應採取何種態度。是否在這些和我交際的女性隊中去求。仰另闢途徑？統希賜覆則感激無涯了！此覩撰安。　敝人超狂拜啓

（記者答）男子離不開女人這事凡人都得承認。但是一個男子被許多女子垂青（就是愚弄）支配的忘了一切。也未免太可憐了。求學時代。理宜求學。若令女性們包圍。一定得精頹唐。不能長進。現在你既入澈大悟了。很該用斷然的毅力。冷靜的心思。從這些女人中美而且賢慧的選了一位。作為太太。安然再重新補充智識上的饑荒。你年齡有待。猛醒的人。比獅子都厲害。不愁不能上達。準會有如願的時候！

## 關于王永江

### 鐵龕公園落成後感誌（續）（宮柳村）

◎王氏去奉時與張作霖辭職之箋呈

竊鑑才弱事紛。留職無益。請開去本兼各職事。竊永江從將軍治奉。將十年於茲矣。初意本期與實業教育吏治交通屯墾諸大端。逐漸發展。藉經營東蒙。以為利用厚生根本之圖。唯是將軍督奉之初。歲入不過千萬。全恃抵借內外債。以濟軍政各費之不足。故債累日深。自民國六年。俾永江以財政重任。勉竭愚忱。不避勞怨。得以財政日裕。內外債漸次償清。度支由是以不乏。此正艱難締造時也。然枯竭始蘇。餘欵無幾。僅辦易而輕舉者數事。至十一年秋。又俾以兼任省長。節用剔弊。歲入益增。達三千萬以上。而至四千萬矣。乃又值時局不靖。戰端屢開。知進而不知退。而卒因軍事之牽動。致金融紊亂。且猶復牽動不已。則一切期望。將難達到。民生日蹙。復何以固根本。而圖發榮。夫金融財政。為萬化之母。東省西連蒙古。地大物博。僅恐此有限之財力。即使收神返顧。專精致志。以經營之。猶非數十年難以盡舉。誠使以將軍之雄才大略。用之于此。未始不 可洋洋乎 稱東北之大風也。今觀將軍之雄心。竟在彼而不在此。得毋借箸為籌者。計有所失乎。郭叛以後。非數年休養生息。難復元氣。夫時局如此。簡練軍實。自屬必要。然備兵自衛。與逞兵爭雄。則利害相反。昔管仲制國三十年。始一用兵。燕昭禮士十九年。僅乃報齊。漢武連年窮兵。卒有輪台之悔。（未完）

## 王道梗概臆說（六）（袁金鎧）

◎成功　第八

康熙朝相臣李光地有言。以今日行仁義之有效。知古人言王道之非迂。誠躊躇滿志之語也。顧亭林易知錄謂。中國卅年後。必有聖人在位。其言即應在 仁廟。當時實行王道。萬物昭蘇。各得其所。聖君賢相。立致太平。豈非成功之驗乎。蓋果能道致中和。自然有天地位。萬物育之盛。凡功之有未成者。皆道之有未盡也。文王視民如傷。望道而未之見。聖人用心。可以想見。孔子言仁者先難而後獲。又曰。一日克己復禮。天下歸仁焉。成功與否。在行王道者之自審耳。

## 理髮室中（鳩生）

記得是個禮拜六的下午。××小學校散學了。小學生全魚貫的規矩矩的出了校門。歧路一散。還各各的互行一禮。然後各按回家之路而尋他自己的天倫之樂去了。

這時在一個外面破壞不堪。而裡面還整潔有餘的職員室裡。不。或者說是校長室。還充滿了談笑之聲。但有時卻鴉雀無聲。各忙自己所應忙的事情。在一霎時內。忽而牟平老趙說。

『老白！你的髮太長了。為甚麼還不去理一理？』一板三眼的說到這裡。唾了一口吐沫。又繼續的說『現在縣前街市立小學校對門。新開了一所理髮館。叫什麼□□堂。我上次就是在那裡剪的。而且轉椅電扇等物。應有盡有。剪完了還過電……』老趙滿面春風的說着。得開擠眉弄眼的向老白一笑。好像哥倫布發見新大陸般的接下去。『敢武斷的說。在官電街久負盛名的××理髮館有過之無不及哩！哼！』。

老白被這一暗示。果然不由自主的用開着的左手。摩了摩拖了長髮的腦袋。挺了挺腰板兒。

『哦！真的嗎很好很好！謝謝你。縣前街比官電街近得很。在這樣熱天裡。少走道也是好的……』老白似乎還有話沒說完。剛要再開口。卻被一家之主。不。一校之主的校長雞肋在喉嚨話搶了去。於是老白欲說的話。竟被他打的落花流水了。

『是！這理髮館果然不錯。聽人說的……』校長搶說這們幾句。目不轉睛盯着老白。老白爽快把筆放下。伸了伸懶腰。眼巴巴望着校長。欲窮究竟。

『……』然而子不語矣。

這時老趙不忍辜負了老白的好奇心。也可說不忍辜負了校長助戰之美意。於是一壁望了望老白。一壁望了望校長。

『是呀！你不說。我倒忘了。』掌櫃的真有本領……』。

老白孤掌難鳴。抗不了兩面夾攻。或者說四面楚歌。終而心悅誠服了。

『好！耳聞不如目見。待我試試看』說罷。仍俯首忙其所應忙的事。而室內因而陷入寂靜狀態了。

………

『先生！裡面椅上請坐！』□□堂理髮館的小夥計。顯出很殷勤很客氣的口吻。而將歡迎主顧 的老套子。運產 得爛熟。

老白一路上汗流浹背。口乾舌燥。好容易一步一步量到了□□堂門首。站住了。他但乎在領略□□堂的外觀。東瞧瞧西望望。然後輕咨珠簾。邁步進去。致惹小夥計這樣異口同音你喊了一句。

『哦…』老白坐下了。是由小夥計的吩咐而坐在置有電扇的圓桌旁面的椅子上。剛欲說話又咽回去。終而 不得 不說出來。

『哦！××公報』有甚麼新聞看看看……』手摘他冬夏長青積塵斗許的禮帽。一手取報過來。走馬觀花的看着。終而放下報紙。取了禮帽。當扇子搧着。起始領略□□堂寶號的內觀。（對外觀而言。相對論的例子）

是兩間瓦房。靠門的玻璃上寫着男女理髮等字。與門相對的一隅。只有一個貓洞還大狗洞尚小的小門。其餘流通空氣的所在。簡直是一點沒有。這扇小門。直通內室。櫃的內寓——廚房。（老白是測量學專家）

『拍！』這一聲不打緊竟使老白的日光。順聲找去。說時遲那時快。被理髮師按摩術。（刮臉）而入催眠的理髮者。都被這一聲一一驚起來。睡眼矇矓的問。

『甚麼！甚麼！甚麼！』

唔！打蒼蠅也值得這般大驚小怪。唔！……』哈哈鏡（上海××儀器 館出品。一見即笑）上捕蒼蠅。小夥計被呵斥。

老白看了看左右壁滿補着哈哈鏡。地中央還亭亭玉立的站一個八面威風的立柱。四周圍離地四尺多高還帶一個由中國著名工程師所發明的大眼捌。不能不說□□堂執事的真聰明真靈俐會利用而會改造了。真是。收拾起來。真是一個天字第一號的化粧品陳列架。再看左邊哈哈鏡的一邊有幅玻璃框子對聯。上聯是『風送幽香隔院花』不用說。上下聯是顛倒了。再看右邊。也是有一幅對聯。剛看見『經濟南陽一臥龍』竟使老白打了一個冷戰。他立刻站起身來。看了看壁上日本製的內心。中國製的外套的時辰鐘。已是下午六時了。小夥計拍了老白一下。老白不滿意的囈囈着。

『嚇我一跳！還有我的份兒！……』

老白說完。小夥計笑了。他笑的原因。用歷史和哲學眼光來證明和分析。他笑的是。

『砲聲三聲……三卯不到……』然而（是一大轉也）老白由這小夥計神秘的一笑聲中。竟上了理刑臺了。不。上了轉椅了。老白四平八穩的坐下。往哈哈鏡一瞧。

『嘿！奇怪呀！照妖鏡？為甚麼我的頭變了樣了？……』雖然（又一小轉）老白雖冠一老字。卻抱着不言鬼主義。心裡有十二分把握。此次鏡裡他不疑是鬼。他確信是他自己的影子。不然。為什麼他穿着服帶禮帽呢？（未完）

## 與南鶴（并序）（楊爾陵）

讀時報。常見滿南鶴。與李葵忱。唱和之作。頗盡詩之能事。葵忱。現名差於盖縣。詳詢之。始知南鶴。生平優於文學。不拘繩墨。隨遇而安。誠達人也。傾倒久之。因為詩就正於南鶴先生或亦引為同調歟。

材長運蹇慣吟詩 想見當年杜牧之。既與神仙為舊侶。願從文字結新知。作梅妙擅和羹手。詠絮羞無慨意詞。寄予旅東江海客。應將孟浪笑書痴。

葵忱性鯁不趨炎。話到君身喜色添。隨處雪泥留鶴迹。曾盟車笠隱魚鹽。書空懷遠風生谷。兩地同秋月照簾。我輩無聊貪斗米。請高究竟讓陶潛。

小隱鴨江格調高。重陽時節效題餻。山登元寶商應富。詩到深秋興更豪。憶昔同舟曾御李。歸來一賦慣師陶。願教早識春風面。莫待霜華上鬢毛。

## 自嘆（周方伯）

漫愁世態澆漓甚。猶幸吾儒氣節存。志士寧為逃世隱。丈夫決不受人授。有懷徒抱三生恨。無位難昭百姓冤。看破榮華花上露。吟風賞月莫辭煩。

恨乏才能與世爭。惟憑詩酒樂餘生。功名似網人偏重。利祿如花我獨輕。白眼看人非矯矯。青蠅逐臭任營營。而今欲效淵明隱。謝却塵緣享太平。

年來世事亂如絲。奔走鑽營何所之。直欲尋招人厭棄。樸誠輒笑我愚痴。雄心未泯空懷抱。傲骨天生尚可支。讓爾貪功兼網利。胡餐午夢夜敲棋。

學未成名品未修。廿年歲月憶從頭。春花秋月叢新恨。渭北江南引舊愁。地適有途休跋涉。天高無路笑沉浮。不堪回首前途事。青鏡功名付水流。

年來苦恨未逢時。漂到天涯暗自悲。總有雄心空抱負。聊憑傲骨且支持。故園寥落何堪想。客路凋零不忍思。漫道文章能濟世。生花筆亦意遲遲。

## 黑暗（如如）

我有一天早晨正抱着小掌櫃的在門前玩耍。郵差遞來一封信。我一看。曉得是我的舊友X X君給我的。正要拆開看的時候。有同事的來喊。說是掌櫃奶奶叫我。我便把信放在荷包裡。赶緊抱着掌柜的少爺跑到後面。掌櫃的奶奶迎頭就罵我狗血噴頭。並且埋怨我不該抱着他的寶貝滿那跑。設有好歹他便要我的命。我一聲也不敢做聲。回來便接着替掌櫃的倒尿壺。洗痰盂。鋪床疊被。又替小掌櫃的晾尿布。我剛才做完了想看信。掌櫃的又來了。又把我罵一頓。說『我不是請你來家做小掌櫃的。為什麼你跑到這來躲着呢你這小王八蛋。還不給我滾到前屋。你倒舒服咧』！其勢洶洶就要來打我。這時我心裡真不服。預備去同他辯論。轉而一想。光棍不吃眼前虧。拿着雞蛋去碰石頭嗎？然而我心裏可總不讚成。我想我們均是同樣的我為什就該受他的役使呢？望我同志青年們起來努力爭鬭罷！

## 藝園

### 培植文竹法（之珍）

園藝本來是可以做家庭中一種娛樂。一草一木。雖然牽涉不到多大的問題。若是你佈置得法。確是可以賞心悅目。倘是你的庭院野草叢生。觸目都是些污穢。那你就給你們的朋友很不好的印象。所以我們最應注意的是。中一切。却應整理清潔。希望一點都不要忽略。倘是你的庭院太小。你也應當使他乾淨。常常打掃。不宜種花。可用花盆栽種些花草。點綴這小小院落的孤寂。倘是能夠種植在院內土中。那是最好沒有。除却花草之外。也可以種些日常的榮蔬。或果品。有資產的人家一向都是園丁照料。主婦高興的時候。只是欣賞罷了。不過我希望所有的主婦們。對於家庭的事件。最好每一件事都親自去斟酌一下。關於這庭院的佈置。園丁對於這個並沒有什麼專門的學識。所有的花草。所以能夠經他栽植而可以耐久的。他的秘訣。也不過只是由經驗得來。所以我們做主婦的人。應該有點園藝知識。現在我先介紹關於文竹一些的培養法。

差不多風雅的人。都喜歡培植一二本文竹。但是這種植物。誰也知道是不很容易培植的。其實你只要守着幾個條律。那宅一定生長得非常茂盛。這種東西放置在書房或客廳內。也非常適合。

每日清晨噴水。水不可過多。噴後須移置向陽處一小時內。再取還原處放置。

最好隔二三日噴水一次。俟其土內之水分完全吸收入根（土現濕意）。再加水少許。

## 無題（予美）

◎這是一個描寫

夫說。

『戀愛應當以女子為主。女子麼！』愛誰。就是誰。男子何必自相爭鬥呢？』

妻說。

『我是由父親作主嫁給你的。父親是男子！』

夫說『你不是一向很愛我的。』

妻便哭起來夫驚惶失措的說

『我並沒有說錯話呀！』

妻陡然地說。

『不愛你。不愛你。你去找愛你的去！』

夫說。

『但我卻是愛你的！』

『愛也不行！』

『那末以男子為主！』

『不行！』

『誰作主呢？』

『父親作主！』

『好的！』

## 讀者問病

### 潘水醫壇（▲來稿無句點者不錄）

盛京時報大主筆偉鑒。茲謹借貴報潘水醫壇。拜懇省垣中西各大國手之前。而為起予沉痾之請求。謹將病況縷陳於後。敝人乙年逾四十。幼年間即患有胃腕疼痛之症。然不甚重。或三五日十數日即不藥而愈。迨成親之後。此症永未犯作。即或稍有不適。三五日亦不藥自愈。毫無痛苦。孰意本年端陽節後。此病忽然大作。迄今數月之久。晝夜時時作痛。更於飯後及夜間為 尤甚。近月以來 甚至夜間不能安睡。雖忍心奈性按摩之稍覺減輕。睡熟亦必作痛而醒。輾轉反側痛苦異常。以手按之。臍部有極堅硬一塊宛如鐵石。按之作痛而跳。臍右及右脇之間。復有一積塊一處。以手推之則動而作痛。此塊上升則胃腕即作痛異常。無論坐臥立行亦不能稍為減輕。睡眠時左反右復仰俯均不見效。起坐跪俯雖可減輕亦不久。數經診視。或云係胃病。或云肝鬱。然服藥均不見功。痛極之時。宛為有物塞於胸際。不稍動轉。藉打膈或出虛氣。悲而減輕則終於不能。惟清晨則不作痛。敝人現被此症。纏磨意。懶心灰。毫無生趣。倘我省垣諸大國手名醫。或用藥餌。或用針灸。或用手術。無論中西。各法能減輕敝人之痛苦者。請示函敝人則當趨前請教懇望諸國手不吝珠玉示我周行為禱

奉天高等法院劉卓如謹啓

◎　◎

盛京時報大主筆先生惠鑒。自貴報闢醫壇以來。真是病者自迷途指至明路。患者皆感大德。而世界大醫師。又發揮濟世救人的天職。不啻慈航普渡也。敝人年四十八歲。數年前。身體本不強健。肚腹早有積聚。發時氣逆上攻。吞酸懶食。服藥幾劑也就好了。雖然不能除根。亦無若大妨碍。今年兩月前。似覺舊病發作。每日下午難過。非脹非痛。兼積聚隆起。羸瘦悃動。惟最要者。唇紅。渴口。舌邊白膩。舌心色黑芒刺。曾服藥多劑。並未見效。刻下調養中究。竟舌苦如斯現狀是舊病發作。或夾雜新病。仰望海內。大醫師披露賜方。不吝珠玉。銘誌五內。感大德無涯矣。並懇大主筆先生。早日照發是幸。冬安。　敝人王子成拜

## 答高劉二君（馬紹汶）

尙武君鑒。閣下之病純因汗出受風。或露臥乘涼。蓋風邪多中表虛之人。閣下必先有表虛不固。復兼風邪侵襲。初起時皮膚作癢。次發扁疙瘩。形如豆瓣。堆累成片。刺癢焮熱。當秋冬遇風而重者。純因血中之風鼓盪。兼外風衝動。故發尤重也。其治法。宜服活血散風外用燒酒。泡百部草。以藍布蘸酒擦之。謹避風涼。自效。內服藥方列於後。秦艽三錢。牛子三錢。枳殼三錢。粉葛二錢。薄荷三錢。黑參三錢。防風二錢。大活二錢。双花二錢。竹葉三錢。木通三錢。杏仁二錢。以上藥品水煎服之。

祥臨先生鑒。閣下之病。為心腎不充。肝血不建。兼命門火衰而致。何以言之。蓋肝者主潤宗筋。而絡陰器。故內經有云。心者乃君主之官。神明出焉。腎者乃作強之官。技巧出焉。難經又云。腎者有二。其左為腎。右為命門。在男子以藏精。女子以繫胞。故人之情慾發動。乃心為之。宗筋振作。乃腎為之。閣下之宗筋縮小。陽痿不舉。不但身體有關。即育子一道。亦屬困難。若其治法。可先清心寡慾。兼服補腎養心。本壯命門等藥。使其心腎充足。則水自能生木。肝木既建。則宗筋自振。陽痿之病。自可除也。命門大壯。則精氣自充。不但交接無困難。即育子亦可有望。敝所論病源。及其治法。不知是否相宜。如與閣下之病相符。敝送一方。可早服天王補心丹。晚服神效補天丹。半月後。自可愈也。為此敬請。盛京時報館大主筆先生賜登是幸。答於瀋陽市大東關德生堂診室。

## 答林鳳鳴君（李大拙）

鳳鳴先生綜察病象。係赤遊風也。症之之來原。概因濕浸血絡。風淫經絡。肺熱血熱所致也。皮毛者。肺之合也。六淫中人。肺先受之。風濕浸人由毛孔而。經絡而血管。血受刺激。皮膚即現斑點。或疙疸至刺癢流水。晚間尤甚者。血熱滋膨故也。甚至轉為癢瘡。亦不敢逆料之治。以疏通經路清血解毒。袪風滲濕之劑。方用內服。

人參八分赤苓錢半粉草二錢只殼一錢桔梗錢半柴胡錢半前胡錢半川芎二錢薄荷一錢羌活二錢獨活二錢生地三錢車前二錢水煎服

（外用食塩水洗之）再用一華氏藥膏搽患處

答自普同仁街六一番診室

## 寄生虫病

### 對健康上的影響

#### 衛生常識之一（續）（姚紀彬）

▲二。蟯虫病

▲蟯蟲感染的方法

十二指虫病。存在很久。幾乎蔓延於世界各國。就以熱帶地方為最多。中國近來由醫院的調查。除北方諸省如河北。山西。陝西。甘肅等省外。其他南方各省如江蘇。安徽。湖北。廣東等省。均頗為顯著。至於十二指腸虫病的發見。在一八三八年為伊大利人兒奢尼氏於解剖屍體。在十二腸的表面發見該虫。後來經多數學者的研究。對於該病的傳染徑路。預防及治療法。始有相當的供獻！

▲十二指腸虫的形態

十二指腸虫是一的種長虫。為鉤虫一種。呈灰白色或淡肉色。略透明。雌虫細小。雄虫粗大。頭端的背面有口與口腔相通。形同漏斗。於口的腹面有小鋭齒兩對背面的正中有一對。用以咬着腸粘膜。以便附着寄生。雌虫長約八至十粍。末端有交接囊。形如手掌。還有兩枝竿狀的交接刺。雌虫粗大。長十二至十八粍。陰門在虫體中央稍後的腹面的正中線上。虫體藉交接。以雄虫的交接囊附於雌虫陰門的周圍用交接刺 突入陰內的 以生殖。驅虫時常常見着這形的。就是蟲體交接的現像的。

▲十二指腸蟲的卵子

十二指腸蟲的卵子。是卵圓形。有兩層卵殼。內含有兩個或四個卵細胞卵細胞發育。有時呈桑實樣。在溫濕的地方。逐漸發育。遂生小蟲。後來小蟲破殼而出。游於水中。生存期間。可達一年以上。無中間宿主。倘吾人一旦感染。即在腸管內發育。而發生種種的症狀。（未完）

## 點滴（秀貞）

有才能的女子。無論是否能征服男子時。都很容易流為潑辣和寡情。假如只在才能內活動。她很可使男子獲得家庭的幸福。

○

脾味與男子不同的女子。常想使男子和他相同。在强同不能實行時。她就變成很不高興脾氣很怪的女子時常說男子的脾氣怪。在矯正不到時。她的脾氣比以前還要怪。這兩種性成了女子通常的習慣。

○

『有花堪折直須折。莫待無花空折枝』這正與摩登男女戀愛時的『靈肉兌現論』似的。已經成了一般人的『金科玉律』。

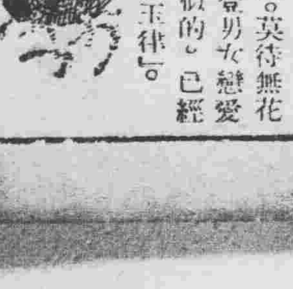

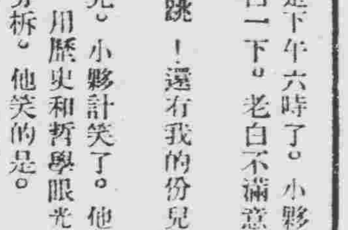

## 小說　春城孽海記（十二）（俠公）

一日予因調查一件事。在上午九點半鐘。便到天順班烟館內。夥計勞四問道。蘇老爺有什麼事。我要在 這窗間。看視國聯委員赴執政府的熱鬧。恰在這時候大雨如注的下起來了。烟館偌大的屋子。只我一個人。忽見艷秋披着一件舊緞夾襖。懶洋洋的走到床前。一語不發。便藏在我的對面。是日很冷。他將那兩赤着的脚。藏在我的駝絨夾襖大襟裏半晌不言。予看他双眉緊鎖。似欲有言。不肯說出口。予料定他必是要嫁高性。而對我又不好開口說明。予忽然笑道。秋妹的喜事如何。可以對我談個大概麼。艷秋聽罷。微睜二目。歎口氣道。可以不談。但是終有深談的那一日。我並且很願意你。在我沒有決心之前。你千萬不可別有愛人。予笑道。愛字加不上。因為我對你絕對的是憐憫。不過你我都在風塵中飄零。年長的妓女。與不合時宜的文人。大有同病相憐。同感苦痛的情形。所以我才設法救你逃出這火坑。我何嘗是愛你呢至於我別有愛人。那更是談不上了。艷秋道。你既是不想交個知心的愛人。這幾天何必又到艷樂堂招呼鳳鈴呢。難道說。你因為我要從良。心裡發生煩惱麼。予笑道。我結識鳳鈴。又是別有問題。更不是取樂開心主義。艷秋道。你既不為取樂開心。怎麼會招呼他。予笑道。你要不怕煩絮。我告訴告訴你。結識他的原因和主張。艷秋冷笑一聲道。招呼個姑娘還有什麼主張。你別故意誇大其辭了。今天下雨的天兒。請你說說這段風流作話。予笑道。秋妹如果不發醋意。請安臥聽鄙人詳細的道來。有一日同着好友金雪梅。薛知新。蔣夢儒。偶到艷樂堂。薛君認識桂枚。蔣君認識金霞。蔣君喜吸鴉片。我們三個人到樓上去吸烟。我是不會吸。你是知道的。只好坐在蔣君身後閒談天。不過我也佔着一個人的地位。忽然跑進一個姑娘。把我一推。厲聲說道。往那邊一點。我回頭一看。彷彿我在花園看見過他。於是我一轉身躺下。便像和他對燈吸烟似的。這個姑娘只顧吸烟。滿沒看見對面躺着個我。我看他梳着圓頭。滿臉脂粉。眉清目秀。很有幾。分姿色。身穿旗袍。耳偏双墜。項帶珠練。好像北京老住戶家的少奶奶艷秋笑道。這就動了你的憐香愛玉的熱心了罷。你不是說。你不好色嗎。怎麼見了當姑娘兒的。先品評像貌穿著呢。予笑道。秋妹雅人。不要學那下流。動不動的就鬧醋意。聽我說下文。我容他吸了五六口煙。我才笑着問他道。姑娘吃煙。也不讓一人嗎。（未完）

## 大地皆寶　天南地北錄（下）（一鳴）

荔枝桂圓均為粵產物。荔枝粵產最佳。桂圓閩產最佳但俗傳南海產荔枝 興化產桂圓則不確粵之南海。非荔枝出產地。實以花縣所產為多。閩之興化所產桂圓。亦不如漳州之多且良又荔枝桂圓均分兩種一大核。一小核。大核廉價。小核價昂。羅狶以張家口所產為最大。有一枚重達四十斤者。最小亦七八斤。凡逛張家口者。瀬行多携二二枚而去。

芥菜以廣東花縣及福建閩侯縣所產為最大。有一顆重十五六斤者螃蟹以九江產為最名貴。以遼寧省興城縣為最廉興城螃蟹每堆十隻左右。售銅幣一枚。

陝西產白棗。中大如鴨蛋者。重可五兩。

福建漳州之橘。有大逾巨盌者。味甘價昂。僅足供閩南一帶售賣。向不出口。

福建所產之黃欖。形如橄實。色如香櫞。皮肉核三者均類葡萄。味兼甘酸樹為木本。此物向不出口。惟在閩中可嘗此異味。錦州產透明體五色石稱為錦州石。較玉倍堅。土人採之。以製硯。鑛紙捲烟嘴及獅象虎豹熊猴暨佛像等玩物。價甚廉。

又產香水梨。甘脆異常。較水蜜桃尤甘尤脆。民國未成立前。為貢品之一。平民僅能於梨季過後。吃梨脯。民國成立後雖已公開售賣然產少價昂。非富貴人家。亦無此口福。

滿洲所產山兎。色黃毛豐而長。每隻重十斤左右。最大者達十五六斤。可謂世界最大之兎。皮貨商多以其皮。冒充狐皮獺兎者用膠搾之。（完）

病院　大…藥房　…專…能…　偏頭痛・酒醉重頭　七包入金參角　總發售處　…本…藥房　電話八三六二番　振替大連四四九一番　代理店

# 南滿鐵

| | | | |
|---|---|---|---|
| 大連開 | 九、〇〇 | 一〇、三〇 | [illegible] |
| 周水子 | …… | 一〇、四三 | [illegible] |
| 金州 | 九、三三 | 一一、〇六 | [illegible] |
| 普蘭店 | 一〇、一五 | 一八、〇四 | [illegible] |
| 瓦房店 | 一〇、四四 | 一八、三六 | 一、〇〇 |
| 熊岳城 | 一一、五〇 | 一九、五一 | [illegible] |
| 蓋平 | …… | 二〇、二〇 | [illegible] |
| 大石橋 | 一二、四三 | 二〇、四三 | [illegible] |
| 海城 | 一三、一六 | 一七、一九 | [illegible] |
| 湯崗子 | 一三、三七 | 一八、一二 | [illegible] |
| 鞍山 | 一三、五〇 | 一八、二七 | [illegible] |
| 遼陽 | 一四、一四 | 一九、一八 | [illegible] |
| 蘇家屯 | 一四、五四 | 二〇、三五 | [illegible] |
| 奉天到 | 一五、〇九 | 二一、〇〇 | [illegible] |
| 奉天開 | 一五、一五 | 二一、二〇 | [illegible] |
| 鐵嶺 | 一六、一八 | [illegible] | [illegible] |
| 開原 | 一六、四九 | [illegible] | [illegible] |
| 昌圖 | …… | [illegible] | [illegible] |
| 四平街 | 一八、〇三 | [illegible] | [illegible] |
| 公主嶺 | 一八、五三 | [illegible] | [illegible] |
| 范家屯 | …… | [illegible] | [illegible] |
| 長春到 | 一九、五五 | [illegible] | [illegible] |
| 長春開 | [illegible] | [illegible] | [illegible] |
| 范家屯 | [illegible] | [illegible] | [illegible] |
| 公主嶺 | 一〇、〇一 | [illegible] | [illegible] |
| 四平街 | 一〇、五一 | [illegible] | [illegible] |
| 昌圖 | …… | [illegible] | [illegible] |
| 開原 | 一二、〇三 | [illegible] | [illegible] |
| 鐵嶺 | 一二、三六 | [illegible] | [illegible] |
| 奉天到 | 一三、四四 | [illegible] | [illegible] |
| 奉天開 | [illegible] | [illegible] | [illegible] |
| 蘇家屯 | [illegible] | [illegible] | [illegible] |
| 遼陽 | [illegible] | [illegible] | [illegible] |
| 鞍山 | [illegible] | [illegible] | [illegible] |
| 湯崗子 | [illegible] | [illegible] | [illegible] |
| 海城 | [illegible] | [illegible] | [illegible] |
| 大石橋 | [illegible] | [illegible] | [illegible] |
| 蓋平 | [illegible] | [illegible] | [illegible] |
| 熊岳城 | [illegible] | [illegible] | [illegible] |
| 瓦房店 | [illegible] | [illegible] | [illegible] |
| 普蘭店 | [illegible] | [illegible] | [illegible] |
| 金州 | [illegible] | [illegible] | [illegible] |
| 大連到 | [illegible] | [illegible] | [illegible] |


# 粉刀王香烟

潤美適口
吸者滿意



# 建國紀念裝燈增燭大優待

期間 自十一月十一日 至十一月廿五日

## 優待辦法

優美高尚花燈傘 奉贈
淡氣最高級燈泡 奉贈
免收工事手數費 配線由會社自備
免收工費 配線由用戶自備
免收押金

專派佩帶會社記章之社員親臨貴府接洽請祈賜顧不勝歡迎之至

滿電奉天支店 電話日二二八九 二二八〇番



## 痔瘡廿四種圖

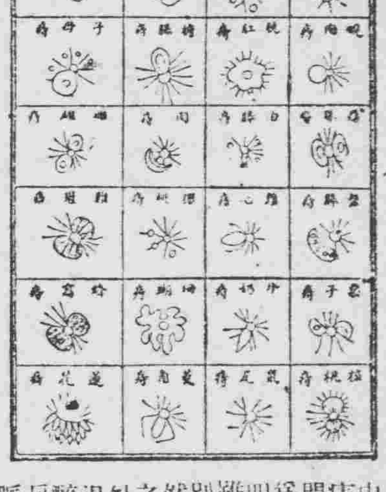

精氣脫泄、熱毒乘虛下注、或憂思太過、蘊積熱毒憤致生風濕燥熱、四氣相合而成、如結腫脹成塊者

中醫論痔漏一門分爲二十四種、雖分門別類、然得病之由不外乎風溫燥熱醉、入房飽筋脈橫解鬱之氣濕盛也

結腫痛如火燎、二便閉者、大腸小腸熱盛也、結腫多癢者風盛也、肛門閣繞、摺橫破裂便結者火燥也、有生於肛門內者、或外者初起成纍、不破者爲痔、破者爲瘡、日久而出膿血、黃水浸淫淋漓、止者爲漏、結在肛門而成硬核、管長數寸、痛癢難忍、因循不治、則正氣一衰、其發更厲、夏氏化痔土龍散乃係世傳、主治痔漏一症、百發百中、萬用萬靈、並不受刀割之苦、其管硬核、自消、永不復犯、

## 夏氏化痔土龍散功効

以上各症初得之時最好服

## 夏氏化痔土龍散

頗有特效、有服一料斷根者、有服二料而始見效者、不過得病之輕重不同、最實各異服至痔核及漏管斷根爲止、此外痔已破者、即用夏氏化痔膏擦之、內服夏氏化痔土龍散、痛止腫消、即可全愈矣、

## 夏氏化痔土龍散服法

每日服兩次、每次由半包至一包、白水送下、忌禁辣性、未破結核者、必須服夏氏化痔土龍散、倘如已破成瘡、敷此膏無効者、內中濕熱太盛、速內服夏氏化痔土龍散、外敷藥膏、奏効神速也、

## 夏氏化痔膏用法

先將患處、用硼酸水洗之、綿花擦淨、然後再塗此膏、此藥在北平施送數十年、治愈者何止恒河沙數、近年來原料大漲、迫不得已、而收藥資、一料兩大袋、大洋五元、半料一大袋、大洋三元、外埠函購者加寄費兩角、

奉天商埠地九緯路東頭楊孚里純厚里胡同 夏福興堂啓



# 博愛醫院

大連小崗子 電話（長五四六七 六八〇九）

各科診療 入院隨意

健康相談 骨折脫臼 （愛克斯）光科 電氣治療
各種肛門病 齒科技工
驗血檢菌 普通異常 分娩
阿片嗎啡癮治療

院長 孟天成
副院長 日冲飛那

新設 奧町分院 電話 八五一〇 七六七九



營業品種 醫藥、化學藥品、成藥、工業藥品、硫酸、硝酸、鹽酸、衛生材料、硫黃、硝石、揮發油、酒精、各染料等發售、其他酒花、蒸溜水、純硫酸、各軟膏類、各片藥製造販賣

藥種貿易商 山岸十全堂 奉天浪速通八番 電話二五五二番



# 一切皮膚病之外用常備藥

## 疼痛搔癢立刻止住

# 愛膚膏

素以効能卓越而著名之愛膚膏殺菌力强大毫無刺激痛癢立止擦數回立奏卓効故有皮膚病者須從速治療請購良藥愛膚膏一試此藥專治頑癬脚氣足爛陰囊癬金錢癬牛皮癬疹癬鵝掌風濕疹凍瘡火傷創傷擦傷胼胝（生鷄眼）陰毛虱毒蟲咬傷靴傷酒刺粉刺面皰雀斑汗疹丹毒潰瘍陰部痒疹陰部潰瘍口瘡耳瘡頭瘡糟鼻子鼻瘡痔瘡此外皮膚諸病一搽立好効驗如神世之患皮膚病者請一試以知敝舖言之不謬矣總批發處

藥價 大盒金票一圓 中盒金票五十錢 小盒金票三十錢 試用盒金十二錢

總批發處 大阪市東區清水谷西之町 振替大阪三四五 順和公司

大連市山縣通一丁目振替大連三七六五電話六七六五 順和公司支店

### 代售處

奉天四平街 大德生大藥房
奉天鐘樓南 中西大藥房
奉天鼓樓南 歐美大藥房
奉天鐘樓南 永年大藥房
安東中富街 東盛增遠
鐵嶺數樓西 平記大藥房
長春北門外 中西大藥房
長春北門裡 與亞大藥房
遼陽什字街 天錠成
營口二道街 中西大藥房
營口魚市口 五洲大藥房
營口永世街 興亞大藥房
營口西大廟 義興成余記
吉林糧米行 五洲大藥房
瓦房店新市街 德記大藥房
大連市監部通 華泰大藥房
大連市奧町 聯西大藥房
西崗子永樂街 德記西樓
普蘭店平安街 德順藥房
金州城裡 德記藥棧
西崗子平安街 廣生堂
海城城裡 華西大藥房
鳳凰城南街 中西大藥房
天津估衣街 藻記公司
北京大柵欄 華美大藥房
北京大柵欄 老德記藥房
北京前門外 中美大藥房
天津日租界 同春大藥房
▼其他各埠大藥房均有代售▲



# 不要爲他們捉住

大便秘結消化不良肝經不和氣脹口臭舌苔皮病以及其他由腸胃積滯而起之各症每易捉住人們而侵害其身體但如不時取服 平肝導滯清導丸自可免受其犯此丸粒小性和却有實效能使腸胃清潔

健康藉以保障尊軀免除許多疾病是故無論何人均應不時取服和平微利藥物但是此項藥物無有比清導丸再佳者所以君當以清導丸爲健康之保安警士也

各藥房均有出售或直向上海江西路四五一號韋廉士醫生藥局購取每瓶七角六瓶三元五角免費取



# 宜父宜子

無論年齡之老少氣候之寒暑那天下馳名補血健腦聖品韋廉士醫生紅色補丸均屬適用此例已舉甚多玆又寓居終年炎熱地帶之華僑父子証明此丸若何輔助彼輩克服炎方之氣候其人卽張君榮昌與張君秋信是也張君榮昌同其公子秋信均寓緬甸瓦城中國八十條街七十七號其來書云「鄙人來緬經商已逾卅載因操勞過度氣候不佳致身體虛弱精神困倦歷試各藥未見其效後吞服韋廉士醫生紅色補丸卽覺稍痊繼續服用諸症悉愈身體復原誠良藥也」張君秋信來書如下「鄙人在校肄業時面無血色身體甚弱勉强讀畢高校課程至離校時愈覺支離憔悴深恐生命或將不保雖屢嘗補品故我依然嗣幸有友人介紹韋廉士醫生紅色補丸服後兩星期情勢轉佳大有進步於是耐心守服終得百病消除身子復健故予深感此丸之惠也」

鄙人從前面無血色身体虛弱
鄙人深恐生命或將不保
幸而情勢轉佳
鄙人深感此丸之惠

韋廉士醫生紅色補丸不特老少咸宜而且男女俱合其價每瓶祗一元五角六瓶八元郵費在內總發行上海江西路四五一號韋廉士醫生藥局各藥房均有出售

### 特別警告

現悉經售家有以他種蛋形紅丸出售稱之爲韋廉士醫生紅色補丸者茲特鄭重警告大衆韋廉士醫生紅色補丸無論如何總不散倉發售歷來如是永久均如是裝瓶出售韋廉士醫生紅色補丸藉以保障顧客免受舖家之欺乃是敝局唯一永久之政策務請諸君認明此丸眞正裝璜必有那著名商標印在粉紅色紙上面者爲要